



Sachstandsbericht Schulen April 2026

Wuppertal, den 22.04.2026

ACHTUNG:

**alte Quelle: Investitionscontrolling GMW Reporting Q4/2025,
Stand: 22.01.2026**

**Erst beim nächsten Sachstandsbericht Schulen wird die neue Quelle
Investitionscontrolling GMW Reporting Q1/2026 berücksichtigt.**

Übersicht über alle Schul-Maßnahmen der Pakete 1 bis 4

- Zusammenfassung 6
- Neue Beschlüsse und Fertigstellungen 6
- Übersicht über die Investitionen aller Maßnahmen mit Durchführungsbeschluss 7
- Übersicht über die Prognose und Indexierung aller Maßnahmen mit Durchführungsbeschluss 9
- Aufführung aller einzelnen Schulen mit Sachständen 10
- Prognose der Leistungsphase und Stand der Kostenermittlung zum 31.12.2025
aller Maßnahmen mit Durchführungsbeschluss 25
- Übersicht über die Investitionen aller OGS-Maßn. ohne Beschluss und mit Grundsatzbeschluss 27

Übersicht über alle Schul-Maßnahmen der Pakete 5 + 6 29

Übersicht Investitionen aller OGS-Maßnahmen o. Beschluss, m. Grundsatzbeschluss 31

Abkürzungsverzeichnis 33

Übersicht über alle Schul-Maßnahmen der Pakete 1 bis 4

Zusammenfassung

- Im Vergleich zu den Beschlussfassungen steigen die Investitionen für Maßnahmen mit Durchführungsbeschluss um 28,2 Mio. EUR. Davon beruhen etwa 7,0 Mio. EUR auf der theoretischen Kostensteigerung (Indexberechnung).
- Ab dem Berichtsjahr 2026 wird der Investitionscontrollingbericht auf Grundlage des Wirtschaftsplans 2026 aufgebaut – insbesondere auf den Hinblick der enthaltenen Maßnahmen und der aktualisierten Indexberechnung (Investitionscontrollingbericht Q4/25, S. 11).

ACHTUNG:
alte Quelle: Investitionscontrolling GMW Reporting Q4/2025, Stand: 22.01.2026
Erst beim nächsten Sachstandsbericht Schulen wird die neue Quelle
Investitionscontrolling GMW Reporting Q1/2026 berücksichtigt.

Neue Beschlüsse und Fertigstellungen

Neue Beschlussfassungen

M-ID & Beschreibung

Keine neuen Beschlussfassungen in Q4/2025.

Fertiggestellte Maßnahmen

M-ID & Beschreibung

Keine Fertigstellungen in Q4/2025.

ACHTUNG:
alte Quelle: Investitionscontrolling GMW Reporting Q4/2025, Stand: 22.01.2026
Erst beim nächsten Sachstandsbericht Schulen wird die neue Quelle
Investitionscontrolling GMW Reporting Q1/2026 berücksichtigt.

Übersicht über die Investitionen aller Maßnahmen mit Durchführungsbeschluss 1/2

M-ID & Beschreibung	Gruppierung & Bezirk	Beschluss	LP	Fertigstellungstermin		Innuzung- nahme	
				Vorquartal	Q4/2025		
M-14-00072 Grundschule Peterstraße Gesamtsanierung	101 : Grundschulen Barmen	VO/0467/23	9	in Betrieb	in Betrieb	07.08.2023	✓
M-16-00072 Gemeinschaftsgrundschule Gewerbeschulstraße Neubau OGGS	101 : Grundschulen Barmen	VO/1004/22	7	Q3/2028	Q3/2028	-	●
M-17-00070 Helene-Stöcker-Förderschule, Eichenstraße 59 Sanierung und Umbau zur Grundschule	101 : Grundschulen Barmen	VO/0392/25	5	Q2/2029	Q2/2029	-	●
M-14-00167 Gemeinschaftsgrundschule Haselrain Neubau GS Haselrain mit Erweiterung OGS	101 : Grundschulen Oberbarmen	VO/1221/23	9	in Betrieb	in Betrieb	20.08.2024	✓
M-16-00119 Grundschule Hainstraße Neubau einer zweizügigen OGS	101 : Grundschulen Uellendahl-Katernberg	VO/1221/23	9	in Betrieb	in Betrieb	01.08.2025	✓
M-24-00032 Grundschule Hainstraße Schadstoffausbau und Abriss Bestandsgebäude	101 : Grundschulen Uellendahl-Katernberg	VO/1221/23	8	Q3/2026	Q2/2026	-	●
M-17-00052 Städtische Gemeinschafts-Hauptschule Wuppertal-Langerfeld, Dieckerhoffsstraße 6 Abriss Altbau und Anbau / Neubau für Hauptschule/Sanierung Bestandsgebäude	102 : Hauptschulen Langerfeld-Beyenburg	VO/1192/22	9	in Betrieb	in Betrieb	07.08.2023	✓
M-15-00088 Realschule Leimbach, Leimbacher Straße 4 Gesamtsanierung	103 : Realschulen Barmen	VO/0140/23	5	Q2/2032	Q2/2032	-	●

Anmerkung: Über alle Maßnahmen, für die aktuell ein Durchführungsbeschluss vorliegt, kann im Detail berichtet werden, da mit dem Durchführungsbeschluss eine valide Kostenberechnung vorhanden ist (ab Leistungsphase 3). Zudem ist die Kostenerhöhung durch die Fortschreibung der Indizierung berücksichtigt.

ACHTUNG:
 alte Quelle: Investitionscontrolling GMW Reporting Q4/2025, Stand: 22.01.2026
 Erst beim nächsten Sachstandsbericht Schulen wird die neue Quelle
 Investitionscontrolling GMW Reporting Q1/2026 berücksichtigt.

Übersicht über die Investitionen aller Maßnahmen mit Durchführungsbeschluss 2/2

M-ID & Beschreibung	Gruppierung & Bezirk	Beschluss	LP	Fertigstellungstermin		Innuzung- nahme	
				Vorquartal	Q4/2025		
M-15-00075 Realschule Vohwinkel, Blücherstraße 19 Gesamtsanierung Umbau und Erweiterung Hauptgebäude	103 : Realschulen Vohwinkel	VO/0059/23	5	Q3/2028	Q3/2028	-	●
M-15-00115 Ganztagsgymnasium Johannes-Rau, Siegesstraße 134 Gesamtsanierung	104 : Gymnasien Barmen	VO/0538/24 /1-Neuf.	5	Q1/2031	Q1/2031	-	●
M-20-00064 Ganztagsgymnasium Johannes-Rau Ersatzgebäude für Gymnasium am Dietrich-Bonhoeffer-Weg	104 : Gymnasien Barmen	VO/1192/22	9	in Betrieb	in Betrieb	08.04.2024	✓
M-16-00080 Städtisches Gymnasium Bayreuther Straße Neubau C-Trakt, Gesamtsanierung K-Trakt	104 : Gymnasien Elberfeld-West	VO/1221/23	9	in Betrieb	in Betrieb	27.08.2025	✓
M-16-00075 Helene-Stöcker-Förderschule, Bartholomäusstraße 70 Gesamtsanierung und Erweiterung	106 : Förderschulen Oberbarmen	VO/1221/23	9	in Betrieb	in Betrieb	27.10.2025	✓
M-18-00101 7. städtische Gesamtschule, ehemaliges Art-Hotel an der Bockmühle Errichtung 7. Gesamtschule	107 : Gesamtschulen Heckingh., Langerfeld-Beyenb.	VO/0943/24	2	Q3/2030	Q3/2030	-	●
M-13-00036 Gesamtschule Langerfeld, Heinrich-Böll-Straße 250 Gebäudesanierung Haus 2 und Haus 3, Neubau NW	107 : Gesamtschulen Langerfeld-Beyenburg	VO/0507/24 /1-Neuf.	5	Q2/2031	Q2/2031	-	●

Anmerkung: Über alle Maßnahmen, für die aktuell ein Durchführungsbeschluss vorliegt, kann im Detail berichtet werden, da mit dem Durchführungsbeschluss eine valide Kostenberechnung vorhanden ist (ab Leistungsphase 3). Zudem ist die Kostenerhöhung durch die Fortschreibung der Indizierung berücksichtigt.

ACHTUNG:
 alte Quelle: Investitionscontrolling GMW Reporting Q4/2025, Stand: 22.01.2026
 Erst beim nächsten Sachstandsbericht Schulen wird die neue Quelle
 Investitionscontrolling GMW Reporting Q1/2026 berücksichtigt.

Übersicht über die Prognose und Indexierung aller Maßnahmen mit Durchführungsbeschluss in Mio. EUR

M-ID & Beschreibung	IST			WiPI 2025	PLAN		Abweichung		
	Prognose	Index	Gesamt		Beschluss	Prognose ggü. Beschluss			
M-14-00072 Grundschule Peterstraße / Gesamtanierung	16,9	0,0	16,9	17,0	17,0	-0,1	-0,8%	●	
M-16-00072 Gemeinschaftsgrundschule Gewerbeschulstraße / Neubau OGGs	16,0	2,9	18,9	16,1	15,4	3,5	+22,6%	●	
M-17-00070 Helene-Stöcker-Förderschule, Eichenstraße 59 / Sanierung und Umbau zur Grundschule	19,1	4,5	23,6	25,7	23,4	0,2	+0,9%	●	
M-14-00167 Gemeinschaftsgrundschule Haselrain / Neubau GS Haselrain mit Erweiterung OGS	16,7	0,0	16,7	16,3	16,8	-0,1	-0,7%	●	
M-16-00119 Grundschule Hainstraße / Neubau einer zweizügigen OGS	14,5	0,0	14,5	11,6	15,0	-0,4	-3,0%	●	
M-24-00032 Grundschule Hainstraße / Schadstoffausbau und Abriss Bestandsgebäude	1,1	0,1	1,1	0,6	0,6	0,6	+95,9%	●	
M-17-00052 Städtische Gemeinschafts-Hauptschule Wuppertal-Langerfeld, Dieckerhoffstraße 6 / Abriss Altbau und Anbau / Neubau für Hauptschule/Sanierung Bestandsgebäude	11,9	0,0	11,9	11,9	12,5	-0,5	-4,1%	●	
M-15-00088 Realschule Leimbach, Leimbacher Straße 4 / Gesamtanierung	39,0	18,6	57,5	59,0	53,3	4,2	+7,9%	●	
Zwischensumme	135,1	26,1	161,2	158,2	153,9	7,3			

M-ID & Beschreibung	IST			WiPI 2025	PLAN		Abweichung		
	Prognose	Index	Gesamt		Beschluss	Prognose ggü. Beschluss			
Übertrag Zwischensumme	135,1	26,1	161,2	158,2	153,9	7,3			
M-15-00075 Realschule Vohwinkel, Blücherstraße 19 / Gesamtanierung Umbau und Erweiterung Hauptgebäude	32,5	12,2	44,6	35,1	32,9	11,7	+35,6%	●	
M-15-00115 Ganztagsgymnasium Johannes-Rau, Siegesstraße 134 / Gesamtanierung	63,0	14,8	77,8	70,2	70,6	7,2	+10,2%	●	
M-20-00064 Ganztagsgymnasium Johannes-Rau / Ersatzgebäude für Gymnasium am Dietrich-Bonhoeffer-Weg	29,5	0,1	29,6	30,2	29,5	0,1	+0,3%	●	
M-16-00080 Städtisches Gymnasium Bayreuther Straße / Neubau C-Trakt, Gesamtanierung K-Trakt	20,9	0,0	20,9	20,4	21,4	-0,5	-2,3%	●	
M-16-00075 Helene-Stöcker-Förderschule, Bartholomäusstraße 70 / Gesamtanierung und Erweiterung	12,0	0,0	12,0	9,1	11,5	0,5	+4,7%	●	
M-18-00101 7. städtische Gesamtschule, ehemaliges Art-Hotel an der Bockmühle / Errichtung 7. Gesamtschule	115,9	24,8	140,7	134,1	140,3	0,3	+0,2%	●	
M-13-00036 Gesamtschule Langerfeld, Heinrich-Böll-Straße 250 / Gebäudesanierung Haus 2 und Haus 3, Neubau NW	47,1	17,5	64,6	63,1	63,1	1,5	+2,3%	●	
Summe	455,9	95,4	551,3	520,5	523,2	28,2			

ACHTUNG:

alte Quelle: Investitionscontrolling GMW Reporting Q4/2024, Stand: 31.12.2024
 Erst beim nächsten Sachstandsbericht Schulen wird die neue Quelle
 Investitionscontrolling GMW Reporting Q1/2025, Stand: 31.03.2025 berücksichtigt.

Abweichung <= 0
 Abweichung <= 105 TEUR oder <= 5%
 Abweichung > 105 TEUR und > 5%

Grundschule Peterstraße Gesamtsanierung M-14-00072

Termine/Leistungsphasen*

Gruppierung & Bezirk	Beschluss	LP	Fertigstellungstermin		Innutzung- nahme	
			Vorquartal	Q4/2025		
101 : Grundschulen Barmen	VO/0467/23	9	in Betrieb	in Betrieb	07.08.2023	✓

Investitionen*

Prognose	IST		WiPI 2025	PLAN		Abweichung			Erläuterung	Chance / Risiko
	Index	Gesamt		Beschluss	Prognose ggü. Beschluss					
16,9	0,0	16,9	17,0	17,0	-0,1	-0,8%	●	-	-	

Kein neuer Sachstand gegenüber 13.03.2025

- Die Schule ist in Betrieb



GGG Gewerbeschulstraße Neubau OGGS M-16-00072

Termine/Leistungsphasen*

Gruppierung & Bezirk	Beschluss	LP	Fertigstellungstermin		Innutzung- nahme	
			Vorquartal	Q4/2025		
101 : Grundschulen Barmen	VO/1004/22	7	Q3/2028	Q3/2028	-	●

Investitionen*

Prognose	IST		WiPl 2025	PLAN		Abweichung		Erläuterung	Chance / Risiko
	Index	Gesamt		Beschluss	Prognose ggü. Beschluss				
16,0	2,9	18,9	16,1	15,4	3,5	+22,6%	●	Mehrkosten durch Änderung der Ausführung Zeitliche Verzögerung durch Änderung der Planung Wechsel der Zuständigkeiten (extern) Mehrkosten bei diversen Gewerken	-

Sachstand vom 22.04.2026

- Rohbauarbeiten: Bauteil 1: UG, EG und Deckenplatte EG sind fertig gestellt; Bauteil 2: Bodenplatten 1, 2 sind fertig gestellt, 3 wird bald betoniert. Wände KG sind fertig gestellt, Schalung für Deckenplatte KG wird derzeit gebaut. Betonage: Montag, den 27.04.2026; Bauteil 3: Bodenplatte ist fertig
- Gerüstbauarbeiten haben begonnen und werden mit Baufortschritt weiter aufgebaut
- Vergabe Fensterarbeiten und Wärme-Dämm-Verbund-System ist derzeit in Bearbeitung; beides soll im Mai veröffentlicht werden



Gemeinschaftsgrundschule Haselrain Neubau GS Haselrain mit Erweiterung OGS **M-14-00167**

Termine/Leistungsphasen*

Gruppierung & Bezirk	Beschluss	LP	Fertigstellungstermin		Innuzugnahme
			Vorquartal	Q4/2025	
101 : Grundschulen Oberbarmen	VO/1221/23	9	in Betrieb	in Betrieb	20.08.2024 ✓

Investitionen*

Prognose	IST		WIPI 2025	PLAN		Abweichung		Erläuterung	Chance / Risiko
	Index	Gesamt		Beschluss	Prognose ggü. Beschluss				
16,7	0,0	16,7	16,3	16,8	-0,1	-0,7%	●	-	-

Sachstand vom 22.04.2026

- Die Schule ist seit Sommer 2024 in Betrieb und läuft ungehindert.
- Im Rahmen der Fensterwartung sind Mängel aufgetreten: Einige Fenster in EG lassen sich nicht mehr gut öffnen und schließen, daher muss untersucht werden woran es liegt, um es beheben zu lassen > Die Untersuchung hat stattgefunden, die Fensterfirma wird den Mangel in der Gewährleistung bis Sommer 2026 beheben
- Der Wasserschaden im UG ist erledigt
- Es gibt noch einen weiteren Feuchteschaden, am Außenpodest der Fluchttreppe straßenseitig, welcher in den kommenden Wochen bearbeitet wird



Grundschule Hainstraße Gesamtsanierung und Herrichtung zur OGS M-16-00119

Termine/Leistungsphasen*

Gruppierung & Bezirk	Beschluss	LP	Fertigstellungstermin		Innuzugnahme	
			Vorquartal	Q4/2025		
101 : Grundschulen Uellendahl-Katernberg	VO/1221/23	9	in Betrieb	in Betrieb	01.08.2025	✓

Investitionen*

Prognose	IST		WiPI 2025	PLAN		Abweichung		Erläuterung	Chance / Risiko
	Index	Gesamt		Beschluss	Prognose ggü. Beschluss				
14,5	0,0	14,5	11,6	15,0	-0,4	-3,0%	●	-	-

Kein neuer Sachstand gegenüber 22.09.2025

- Der Neubau der Grundschule ist seit dem 04.08.2025 in Betrieb



Grundschule Hainstraße Schadstoffausbau und Abriss Bestandsgebäude **M-24-00032**

Termine/Leistungsphasen*

Gruppierung & Bezirk	Beschluss	LP	Fertigstellungstermin		Innuzugnahme	
			Vorquartal	Q4/2025		
101 : Grundschulen Uellendahl-Katernberg	VO/1221/23	8	Q3/2026	Q2/2026	-	●

Investitionen*

Prognose	IST		WiPI 2025	PLAN		Abweichung		Erläuterung	Chance / Risiko
	Index	Gesamt		Beschluss	Prognose ggü. Beschluss				
1,1	0,1	1,1	0,6	0,6	0,6	+95,9%	●	-	-

Sachstand vom 22.04.2026

- Die Bestandsgebäude wurden schadstoffsaniert. Die Arbeiten wurden am 26.03.26 mängelfrei abgenommen.
- Derzeit findet der Rückbau der Bestandsgebäude statt, die beiden Anbauten wurden bereits beseitigt, seit Anfang der KW 17 findet der Rückbau des Hauptgebäudes statt, die Arbeiten liegen im Zeitplan
- Nach Fertigstellung des Rückbaus beginnt die Herstellung der Außenanlagen



Städtische Gemeinschafts- Hauptschule Wuppertal-Langerfeld, Dieckerhoffstraße 6: Abriss Altbau u. Anbau, Neubau für Hauptschule, Sanierung Hauptgebäude **M 17-00052**

Termine/Leistungsphasen*

Gruppierung & Bezirk	Beschluss	LP	Fertigstellungstermin		Innuzugnahme	
			Vorquartal	Q4/2025		
102 : Hauptschulen Langerfeld-Beyenburg	VO/1192/22	9	in Betrieb	in Betrieb	07.08.2023	✓

Investitionen*

Prognose	IST		WiPI 2025	PLAN		Abweichung			Erläuterung	Chance / Risiko
	Index	Gesamt		Beschluss	Prognose ggü. Beschluss					
11,9	0,0	11,9	11,9	12,5	-0,5	-4,1%	●	/	-	

Kein neuer Sachstand gegenüber 20.11.2024

- Die Schule ist in Betrieb



Realschule Leimbach, Leimbacher Straße 4 Gesamtsanierung **M-15-00088**

Termine/Leistungsphasen*

Gruppierung & Bezirk	Beschluss	LP	Fertigstellungstermin		Innutzung-
			Vorquartal	Q4/2025	
103 : Realschulen Barmen	VO/0140/23	5	Q2/2032	Q2/2032	-

Investitionen*

Prognose	IST		WiPl 2025	PLAN		Abweichung		Erläuterung	Chance / Risiko
	Index	Gesamt		Beschluss	Prognose ggü. Beschluss				
39,0	18,6	57,5	59,0	53,3	4,2	+7,9%	●	Zeitliche Verzögerung durch erneute Ausschreibung Konkretisierung der Kosten nach LP3 (Kostenberechnung) Wechsel der Zuständigkeiten Mehrkosten durch Änderung der Ausführung Anpassung der Indexberechnung	Mögliche weitere Verzögerung aufgrund der ungewissen Genehmigungsphase. Bisher wenig Ausschreibungsergebnisse. Die Maßnahme befindet sich am Anfang.

Sachstand vom 22.04.2026

- Am 13.03.2026 gab es eine große Informationsveranstaltung zur Gesamtmaßnahme im Rathaus für die Nachbarn, Lehrcorpus, politische Vertreter und Presse. Gezeigt wurde die gesamte Maßnahme mit Bauabschnitten, 3D-Ansichten, Terminrahmenplan und Verkehrsauswirkung
- Seit Osterferien 2026 findet der Schulbetrieb für die Jahrgänge 5 und 6 am Ausweich-Standort auf dem Carnaper Platz statt
- Mit Beginn der Osterferien wurde die Baustelle an der Leimbacher Str. 4 eingerichtet und es wurde mit Erdarbeiten für die erforderliche 1. Fluchttreppenanlage und für die neue Trafostation auf dem Nordgrundstück begonnen.
- Als Nächstes wird die erforderliche 2. Fluchttreppenanlage auf dem gekauften Grundstück „Steinweg 52“ errichtet
- Nach Inbetriebnahme der neuen Trafostation auf dem Nordgrundstück, kann die alte Trafostation im Abbruchgebäude EW2 durch die WSW zurückgebaut werden, damit die Starkstromleitung in der Feuerwehrezufahrt deaktiviert werden kann
- In dem ersten Abbruchgebäude EW2 findet bis zu den Sommerferien 2026 noch Unterricht für Textil, Kunst und Werken statt



Realschule Vohwinkel, Blücherstraße 19 Gesamtsanierung Umbau und Erweiterung Hauptgebäude M-15-00075

Termine/Leistungsphasen*

Gruppierung & Bezirk	Beschluss	LP	Fertigstellungstermin		Innuzug- nahme	
			Vorquartal	Q4/2025		
103 : Realschulen Vohwinkel	VO/0059/23	5	Q3/2028	Q3/2028	-	●

Investitionen*

Prognose	IST		WiPI 2025	PLAN		Abweichung		Erläuterung	Chance / Risiko
	Index	Gesamt		Beschluss	Prognose ggü. Beschluss				
32,5	12,2	44,6	35,1	32,9	11,7	+35,6%	●	Mehrkosten bei diversen Gewerken Zeitliche Verzögerung bei der Ausführung Mehrkosten durch Kundenwunsch und Honoraranpassung Mehrkosten durch Änderung der Ausführung Höhere Ausführungs- und Planungskosten	-

Sachstand vom 22.04.2026

- Die Schadstoffsanierung in der südlichen Baugrube sind abgeschlossen, die Schadstoffsanierung in der nördlichen Baugrube steht noch aus, genauso wie die Rückbauarbeiten des Estrichs im Dachgeschoss
- Beim Anbau Bauteil B ist die Gründung fertiggestellt und die Erstellung des Kellergeschosses begonnen
- Der Rohbau des Anbau Bauteil A ist fertig
- Die Planung der erheblichen Ertüchtigungsmaßnahmen der Gründung der Bestandsbauten im Baugrund sowie der restlichen Bausubstanz läuft und wird in einer verlängerten Bauzeit resultieren. Diese wird aktuell noch fachlich geprüft

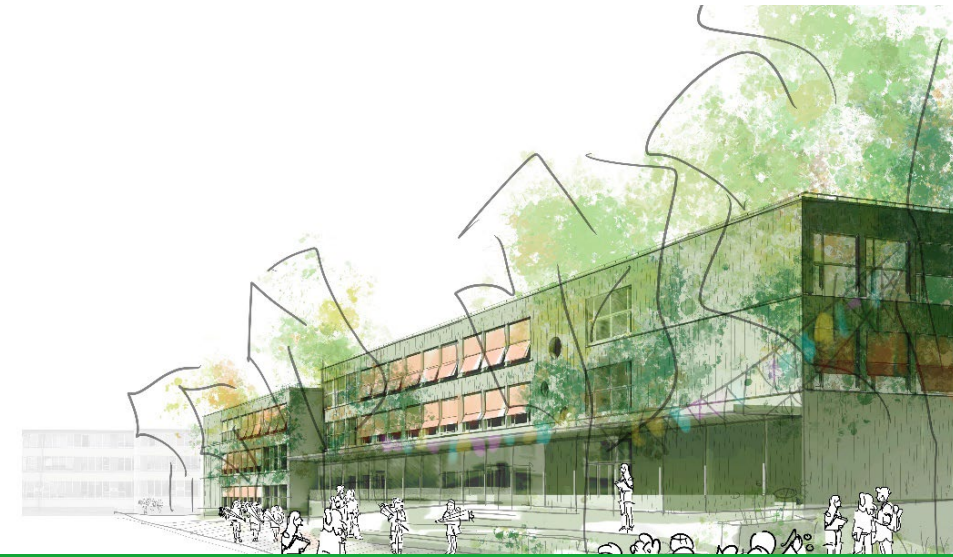

Ganztagsgymnasium Johannes-Rau, Siegesstraße 134 Gesamtsanierung M-15-00115

Termine/Leistungsphasen*

Gruppierung & Bezirk	Beschluss	LP	Fertigstellungstermin		Innutzung- nahme	
			Vorquartal	Q4/2025		
104 : Gymnasien Barmen	VO/0538/24 /1-Neuf.	5	Q1/2031	Q1/2031	-	●

Investitionen*

Prognose	IST		WIPI 2025	PLAN		Abweichung			Erläuterung	Chance / Risiko
	Index	Gesamt		Beschluss	Prognose ggü. Beschluss					
63,0	14,8	77,8	70,2	70,6		7,2	+10,2%	●	Verzögerung in der Planung Zeitliche Verzögerung bei der Ausführung Mehrkosten durch Änderung der Ausführung Unvorhersehbare Ereignisse	-

Sachstand vom 22.04.2026

- Die in 10/2025 begonnenen Spezialtiefbauarbeiten zur Böschungssicherung und Baugrubensicherung des Neubaus laufen mit derzeit rund 4-6 Wochen Verzögerung, sodass aktuell mit einer Fertigstellung im Juli 2026 gerechnet wird, Gründe: Schlechtwetter, Betonlieferengpässe, zusätzliche Stemmarbeiten an Altfundamenten, Unterfangungsarbeiten
- Nach abgeschlossenem Schadstoffrückbau der Bestandsgebäude ist der Zustand des Bestandsgebäudes EW1 in Ordnung, jedoch für den EW 2 eine Betonsanierung notwendig
- Für den Schadstoffrückbau für das Haupttreppenhaus und die dort angrenzenden Räumen des Altbaus ist mittlerweile auch abgeschlossen und somit wieder zugänglich, sodass im Mai dort die letzten Bauteilerkundungen und Aufmaße erfolgen werden
- Die sehr schlechte Bausubstanz des rückgebauten Altbaus wurde in Teilen bereits untersucht: Es werden sehr aufwendige Instandsetzungsarbeiten an den Wänden sowie notwendige Kompletterneuerungen der Decken absehbar > Dies wird Auswirkungen auf Kosten und Termine haben, die erst nach Abschluss der Untersuchungen und Planung beziffert werden können
- Die Ausführungsplanung für die Rohbauarbeiten des Neubaus, des Erweiterungsbaus 1 und des Erweiterungsbaus 2 ist fertiggestellt und wird sukzessive für die weiteren Gebäudehülle- und Ausbauarbeiten fortgeführt. Die Rohbauausschreibung für diese Gebäude wird im 2. Quartal 2026 veröffentlicht, sodass der Baubeginn der Rohbauarbeiten, beginnend mit dem Neubau, voraussichtlich Ende des 3. Quartals 2026 erfolgen wird
- Die Gesamtbaugenehmigung für die Hochbauarbeiten steht immer noch aus



Ganztagsgymnasium Johannes Rau Ersatzgebäude für Gymnasium am Dietrich-Bonhoeffer-Weg M-20-00064

Termine/Leistungsphasen*

Gruppierung & Bezirk	Beschluss	LP	Fertigstellungstermin		Innuzug- nahme	
			Vorquartal	Q4/2025		
104 : Gymnasien Barmen	VO/1192/22	9	in Betrieb	in Betrieb	08.04.2024	✓

Investitionen*

Prognose	IST		WiPI 2025	PLAN		Abweichung		Erläuterung	Chance / Risiko
	Index	Gesamt		Beschluss	Prognose ggü. Beschluss				
29,5	0,1	29,6	30,2	29,5	0,1	+0,3%	●	-	-



Kein neuer Sachstand gegenüber Sachstand vom 22.04.2026

- Im Bereich der Turnhalle hat die Leistungsphase 5 - 8 angefangen
- Ausschreibung Baustelleneinrichtung und Rohbau erfolgt, die Gewerke werden zur Zeit beauftragt, Beginn mit den Arbeiten im kommenden Monat.
- Situation wie vorher - Planung eines Bolzplatzes: hierfür werden die vorhandenen Mittel geprüft. Bei positivem Finanzbescheid, kann aber frühestens nach Fertigstellung des neuen Umkleidegebäudes begonnen werden. Zuerst müssen die für den Übergang aufgestellten Pausentoilettencontainer zurückgebaut werden

Gymnasium Bayreuther Straße Neubau C-Trakt, Gesamtsanierung K-Trakt **M-16-00080**

Termine/Leistungsphasen*

Gruppierung & Bezirk	Beschluss	LP	Fertigstellungstermin		Innuzug- nahme	
			Vorquartal	Q4/2025		
104 : Gymnasien Elberfeld-West	VO/1221/23	9	in Betrieb	in Betrieb	27.08.2025	✓

Investitionen*

Prognose	IST		WiPI 2025	PLAN		Abweichung		Erläuterung	Chance / Risiko
	Index	Gesamt		Beschluss	Prognose ggü. Beschluss				
20,9	0,0	20,9	20,4	21,4	-0,5	-2,3%	●	Keine weitere Indexierung vorgesehen	-

Sachstand vom 22.04.2026

- Der Schulbetrieb läuft seit dem Ende der Sommerferien 2025
- Mängelbeseitigungen laufen derzeit noch (Malerarbeiten, Türstoppe, Fliesenarbeiten)
- Aktuell Projektabschlussrechnung im Rahmen des Förderprogrammes KInvFG2



Helene-Stöcker-Förderschule, Bartholomäusstraße 70 Gesamtsanierung und Erweiterung **M-16-00075**

Termine/Leistungsphasen*

Gruppierung & Bezirk	Beschluss	LP	Fertigstellungstermin		Innutzung- nahme	
			Vorquartal	Q4/2025		
106 : Förderschulen Oberbarmen	VO/1221/23	9	in Betrieb	in Betrieb	27.10.2025	✓

Investitionen*

Prognose	IST		WiPI 2025	PLAN		Abweichung		Erläuterung	Chance / Risiko
	Index	Gesamt		Beschluss	Prognose ggü. Beschluss				
12,0	0,0	12,0	9,1	11,5	0,5	+4,7%	●	Mehrkosten bei diversen Gewerken	-

Kein neuer Sachstand gegenüber Sachstand vom 20.11.2025

- Der Umzug in die Schule hat am 27. und 28. Oktober 2025 stattgefunden
- Die Schule ist in Betrieb
- Es werden noch einige Mängelbeseitigungen und Restarbeiten durch verschiedenste Gewerke vorgenommen



7. städtische Gesamtschule, ehemaliges Art-Hotel an der Bockmühle Errichtung 7. Gesamtschule **M-18-00101**

Termine/Leistungsphasen*

Gruppierung & Bezirk	Beschluss	LP	Fertigstellungstermin		Innuzug- nahme	
			Vorquartal	Q4/2025		
107 : Gesamtschulen Heckingh., Langerfeld-Beyenb.	VO/0943/24	2	Q3/2030	Q3/2030	-	●

Investitionen*

Prognose	IST		WiPl 2025	PLAN		Abweichung			Erläuterung	Chance / Risiko
	Index	Gesamt		Beschluss	Prognose ggü. Beschluss					
115,9	24,8	140,7	134,1	140,3	0,3	+0,2%	●	-	-	

Sachstand vom 22.04.2026

- Am 22.04.2026, wurde der offizielle Vertrag zwischen OB Fr. Scherff, Fr. Montag und der Fa. Goldbeck unterschrieben. Damit ist die Fa. Goldbeck als Totalunternehmer (TU) für den Neubau und Umbau 7. Gesamtschule in Heckinghausen beauftragt. Der erste Bauabschnitt soll zum Schuljahr 2029/2030 in Nutzung gehen, das gesamte Bauvorhaben bis zum Sommer 2030 abgeschlossen sein
- Die schadstofftechnische Sanierung und der Rückbau der Bestandsgebäude sowie die Bodensanierung sollen bis März 2027 abgeschlossen sein



Gesamtschule Langerfeld, Heinrich-Böll-Straße 250 Gebäudesanierung Haus 2 und Haus 3 **M-13-00036**

Termine/Leistungsphasen*

Gruppierung & Bezirk	Beschluss	LP	Fertigstellungstermin		Innutzung- nahme	
			Vorquartal	Q4/2025		
107 : Gesamtschulen Langerfeld-Beyenburg	VO/0507/24 /1-Neuf.	5	Q2/2031	Q2/2031	-	●

Investitionen*

IST		WiPI 2025	PLAN		Abweichung		Erläuterung	Chance / Risiko
Prognose	Index		Gesamt	Beschluss	Prognose ggü. Beschluss			
47,1	17,5	64,6	63,1	63,1	1,5	+2,3%	●	Anpassung der Planung der Bauabschnitte Zeitliche Verschiebung der Planungsmittel innerhalb der M:

Sachstand vom 22.04.2026

- Das Trapezblechdach auf dem Dach des 2. OG ist fertiggestellt, Fenster wurden eingebaut, Innenausbau hat begonnen



Helene-Stöcker-Förderschule, Eichenstraße 59 Sanierung und Umbau zur Grundschule **M-17-00070**

Termine/Leistungsphasen*

Gruppierung & Bezirk	Beschluss	LP	Fertigstellungstermin		Innutzung- nahme	
			Vorquartal	Q4/2025		
101 : Grundschulen Barmen	VO/0392/25	5	Q2/2029	Q2/2029	-	●

Investitionen*

Prognose	IST		WiPI 2025	PLAN		Abweichung			Erläuterung	Chance / Risiko
	Index	Gesamt		Beschluss	Prognose ggü. Beschluss					
19,1	4,5	23,6	25,7	23,4	0,2	+0,9%	●	-	-	

Sachstand vom 22.04.2026

- Die Schadstoffsanierung des Altbaus hat am 13.04.26 begonnen



Prognose der Leistungsphase und Stand der Kostenermittlung zum 31.12.2025 aller Maßnahmen mit Durchführungsbeschluss 1/2

M-ID & Beschreibung	Leistungsphase nach HOAI		Stand der Kostenermittlung nach DIN 276		
	WiPI 2025	akt. Prognose	WiPI 2025	akt. Prognose	
M-14-00072 Barmen Grundschule Peterstraße / Gesamtsanierung	101 : Grundschulen	LP9	LP9	5	5
M-16-00072 Barmen Gemeinschaftsgrundschule Gewerbeschulstraße / Neubau OGGS	101 : Grundschulen	LP6	LP6	4	3
M-17-00070 Barmen Helene-Stöcker-Förderschule, Eichenstraße 59 / Sanierung und Umbau zur Grundschule	101 : Grundschulen	LP4	LP5	3	3
M-14-00167 Oberbarmen Gemeinschaftsgrundschule Haselrain / Neubau GS Haselrain mit Erweiterung OGS	101 : Grundschulen	LP9	LP9	5	5
M-16-00119 Uellendahl-Katernberg Grundschule Hainstraße / Neubau einer zweizügigen OGS	101 : Grundschulen	LP8	LP9	5	4
M-24-00032 Uellendahl-Katernberg Grundschule Hainstraße / Schadstoffausbau und Abriss Bestandsgebäude	101 : Grundschulen	-	LP8	-	4
M-17-00052 Langerfeld-Beyenburg Städtische Gemeinschafts-Hauptschule Wuppertal-Langerfeld, Dieckerhoffstraße 6 / Abriss Altbau und Anbau / Neubau für Hauptschule/Sanierung Bestandsgebäude	102 : Hauptschulen	LP9	LP9	5	5
M-15-00088 Barmen Realschule Leimbach, Leimbacher Straße 4 / Gesamtsanierung	103 : Realschulen	LP6	LP5	3	3

Stand der Kostenermittlung nach DIN 276

- 1 Kostenrahmen
- 2 Kostenschätzung
- 3 Kostenberechnung
- 4 Kostenanschlag
- 5 Kostenfeststellung

Leistungsphasen nach HOAI

- LP1 Grundlagenermittlung
- LP2 Vorplanung
- LP3 Entwurfsplanung
- LP4 Genehmigungsplanung
- LP5 Ausführungsplanung
- LP6 Vorbereitung der Vergabe
- LP7 Mitwirkung bei der Vergabe
- LP8 Objektüberwachung
- LP9 Objektbetreuung

ACHTUNG:
 alte Quelle: Investitionscontrolling GMW Reporting Q4/2025, Stand: 22.01.2026
 Erst beim nächsten Sachstandsbericht Schulen wird die neue Quelle
 Investitionscontrolling GMW Reporting Q1/2026 berücksichtigt.

Prognose der Leistungsphase und Stand der Kostenermittlung zum 31.12.2025 aller Maßnahmen mit Durchführungsbeschluss 2/2

M-ID & Beschreibung	Leistungsphase nach HOAI		Stand der Kostenermittlung nach DIN 276		
	WiPI 2025	akt. Prognose	WiPI 2025	akt. Prognose	
M-15-00075 Vohwinkel Realschule Vohwinkel, Blücherstraße 19 / Gesamtsanierung Umbau und Erweiterung Hauptgebäude	103 : Realschulen	LP5	LP5	3	3
M-15-00115 Barmen Ganztagsgymnasium Johannes-Rau, Siegesstraße 134 / Gesamtsanierung	104 : Gymnasien	LP5	LP5	3	3
M-20-00064 Barmen Ganztagsgymnasium Johannes-Rau / Ersatzgebäude für Gymnasium am Dietrich-Bonhoeffer-Weg	104 : Gymnasien	LP9	LP9	5	5
M-16-00080 Elberfeld-West Städtisches Gymnasium Bayreuther Straße / Neubau C-Trakt, Gesamtsanierung K-Trakt	104 : Gymnasien	LP9	LP9	5	5
M-16-00075 Oberbarmen Helene-Stöcker-Förderschule, Bartholomäusstraße 70 / Gesamtsanierung und Erweiterung	106 : Förderschulen	LP9	LP9	5	5
M-18-00101 Heckingh., Langerfeld-Beyenb. 7. städtische Gesamtschule, ehemaliges Art-Hotel an der Bockmühle / Errichtung 7. Gesamtschule	107 : Gesamtschulen	-	TU-Verfahren	-	TU-Verfahren
M-13-00036 Langerfeld-Beyenburg Gesamtschule Langerfeld, Heinrich-Böll-Straße 250 / Gebäudesanierung Haus 2 und Haus 3, Neubau NW	107 : Gesamtschulen	LP5	LP5	3	3

Stand der Kostenermittlung nach DIN 276

- 1 Kostenrahmen
- 2 Kostenschätzung
- 3 Kostenberechnung
- 4 Kostenanschlag
- 5 Kostenfeststellung

Leistungsphasen nach HOAI

- LP1 Grundlagenermittlung
- LP2 Vorplanung
- LP3 Entwurfsplanung
- LP4 Genehmigungsplanung
- LP5 Ausführungsplanung
- LP6 Vorbereitung der Vergabe
- LP7 Mitwirkung bei der Vergabe
- LP8 Objektüberwachung
- LP9 Objektbetreuung

ACHTUNG:
 alte Quelle: Investitionscontrolling GMW Reporting Q4/2025, Stand: 22.01.2026
 Erst beim nächsten Sachstandsbericht Schulen wird die neue Quelle
 Investitionscontrolling GMW Reporting Q1/2026 berücksichtigt.

Übersicht über die Investitionen aller Maßnahmen mit Grundsatzbeschluss in Mio. EUR

Maßnahmen mit Grundsatzbeschluss

M-ID & Beschreibung	Bezirk	Gruppierung
M-17-00110 Städt. Offene Gemeinschaftsgrundschule Matthäusstraße, Rathenaustr. 22 / Gesamtanierung und Umbau für Grundschule inkl. Neubau Turnhalle	Oberbarmen	101 : Grundschulen
M-19-00021 Berufskolleg am Haspel, Schluchtstraße 30 / Gesamtanierung und Umbau	Barmen	105 : Berufskollegs
Summe		146,7

Sachstand zur Städtischen Offenen GGS Matthäusstraße, Rathenaustraße 22 vom 20.11.2025

- Das GMW ist vom Schulbetrieb 206 beauftragt worden, zu prüfen, ob eine 4-zügige OGS mit Einfachturnhalle auf das Grundstück passt.
- Der Abschlussbericht des externe Büros wird in Q1/2026 erwartet.

ACHTUNG:
alte Quelle: Investitionscontrolling GMW Reporting Q4/2025, Stand: 22.01.2026
Erst beim nächsten Sachstandsbericht Schulen wird die neue Quelle
Investitionscontrolling GMW Reporting Q1/2026 berücksichtigt.

Übersicht über die Investitionen aller Maßnahmen ohne Beschluss in Mio. EUR

Maßnahmen ohne Beschluss

M-ID & Beschreibung	Bezirk	Gruppierung
M-21-00044 Städt. Gemeinschaftsgrundschule, Elfenhang 4-6 / Umbau zur Dep. einer Förderschule	Vohwinkel	101 : Grundschulen
M-21-00069 Wilhelm-Dörpfeld-Gymnasium, Johannisberg 20 / G-9-Erweiterung	Elberfeld	104 : Gymnasien
M-21-00045 Ausweichgebäude - Gymnasium Bayreuther Straße, Hufschmiedstr. 5 / Wiederherstellung zur Förderschule	Elberfeld	106 : Förderschulen
M-23-00052 Grundschule Klippe / Neubau Grundschule	Heckingh., Langerfeld-Beyenb.	107 : Gesamtschulen
Summe		7,7

ACHTUNG:
alte Quelle: Investitionscontrolling GMW Reporting Q4/2025, Stand: 22.01.2026
Erst beim nächsten Sachstandsbericht Schulen wird die neue Quelle
Investitionscontrolling GMW Reporting Q1/2026 berücksichtigt.

Übersicht über alle Schul-Maßnahmen der Pakete 5 bis 6

Geplante Schul-Maßnahmen Paket 5

M-ID & Beschreibung	Bezirk	Gruppierung
M-23-00053 Grundschule Elberfeld / Neubau - Neue Grundschule Elberfeld	Elberfeld	101 : Grundschulen
M-16-00065 GGS Siller Straße / Gesamtanierung	Elberfeld-West	101 : Grundschulen
M-08-00148 Städtische Katholische Grundschule Windthorststraße / Brandschutz und Innensanierung	Langerfeld-Beyenburg	101 : Grundschulen
M-16-00060 GGS Echoer Straße / Gesamtanierung	Ronsdorf	101 : Grundschulen
M-23-00049 Berufskolleg am Haspel Aussenstelle Ritterstraße 54 / Umbau	Barmen	105 : Berufskollegs
M-16-00076 Berufskolleg Elberfeld, Bundesallee 222 / Brandschutz- und Innensanierung	Elberfeld	105 : Berufskollegs
M-23-00048 Berufskolleg Barmen Europaschule Niederlassung Diesterwegstraße / Gesamtanierung	Oberbarmen	105 : Berufskollegs
M-16-00070 Gesamtschule Else-Lasker-Schüler, Else-Lasker-Schüler-Straße 30 / Gesamtanierung	Elberfeld	107 : Gesamtschulen
M-23-00054 Siebte städtische Gesamtschule, ehemaliges Art-Hotel an der Bockmühle / 7. Gesamtschule - 3-Fach-Sporthalle	Heckingh., Langerfeld-Beyenb.	107 : Gesamtschulen
M-23-00055 Sporthalle Vohwinkel Wuppertal / Sporthalle Vohwinkel	Vohwinkel	308 : Sportplatzhäuser und Sporthallen

Paket 6 enthält keine Schul-Maßnahmen

ACHTUNG:
alte Quelle: Investitionscontrolling GMW Reporting Q4/2025, Stand: 22.01.2026
Erst beim nächsten Sachstandsbericht Schulen wird die neue Quelle
Investitionscontrolling GMW Reporting Q1/2026 berücksichtigt.

Übersicht über die Investitionen aller OGS-Maßnahmen ohne Beschluss und mit Grundsatzbeschluss in Mio. EUR

Übersicht über die Investitionen aller OGS-Maßnahmen ohne Beschluss und mit Grundsatzbeschluss in Mio. EUR

OGS-Maßnahmen ohne Beschluss

M-ID & Beschreibung	Bezirk	Gruppierung
M-24-00062 Städt. Gemeinschaftsgrundschule Marper Schulweg / OGS-Ausbau	Barmen	101a : Grundschulen OGS-Ausbau
M-24-00068 Städt. Gemeinschaftsgrundschule Rudolfstraße / OGS-Ausbau	Barmen	101a : Grundschulen OGS-Ausbau
M-24-00065 Städt. Gemeinschaftsgrundschule Distelbeck / OGS-Ausbau	Elberfeld	101a : Grundschulen OGS-Ausbau
M-24-00066 Gemeinschaftsgrundschule Engelbert-Wüster-Weg / OGS-Ausbau	Ronsdorf	101a : Grundschulen OGS-Ausbau
M-23-00064 OGS-Ausbau / OGS-Ausbau	PLATZHALTER	101a : Grundschulen OGS-Ausbau

OGS-Maßnahmen mit Grundsatzbeschluss

M-ID & Beschreibung	Bezirk	Gruppierung
M-24-00063 Städt. Gemeinschaftsgrundschule Hammesberger Weg / OGS-Ausbau	Heckinghausen	101a : Grundschulen OGS-Ausbau
M-24-00067 Gemeinschaftsgrundschule Am Dönberg / OGS-Ausbau	Uellendahl-Katernberg	101a : Grundschulen OGS-Ausbau

ACHTUNG:
alte Quelle: Investitionscontrolling GMW Reporting Q4/2025, Stand: 22.01.2026
Erst beim nächsten Sachstandsbericht Schulen wird die neue Quelle
Investitionscontrolling GMW Reporting Q1/2026 berücksichtigt.

Abkürzungsverzeichnis

- akt. aktuell
- Dep. Dependance
- Geb. Gebäude
- GGS Gemeinschaftsgrundschule
- ggü. gegenüber
- GS Grundschule
- HOAI Honorarordnung für Architekten und Ingenieure
- inkl. inklusive
- LP Leistungsphase
- M-ID Maßnahmen-Identifikation
- NW Naturwissenschaften
- OGGS Offene Gemeinschaftsgrundschule
- OGS Offene Ganztagschule
- VO Beschlussvorlage
- WiPl Wirtschaftsplan